

Proyecto LIFE OLD NEW RIVER

Informe Socioeconómico y territorial

Junio de 2013

Sumario:

1.La ciudad de Cerdanyola del Vallès	2
2.La cuenca del rio Sec	4
3.La población de Cerdanyola del Vallès.....	6
4.Ámbito territorial que afecta al proyecto.....	9
4.1.Nacimiento y evolución del núcleo urbano de Cerdanyola desde el siglo XIX al XX	9
4.2. Los barrios	10
4.2.1. El barrio de Serraparera y La Clota (Secciones Censales 14 y 34).....	10
4.2.2. Los barrios de Carretera Barcelona / Uralita y Uralita / Riviere (Secciones Censales 1 y 2).....	14
4.2.3. Los barrios de Catalunya y Cordelles / Can Xarau (Seccioones Censales 3 y 18).....	18
4.2.4. El barrio de Fontetes (Sección Censal 4, 5, 27 y 31).....	22
5. Indicadores socioeconómicos (Comparativa territorial).....	26
6. Informe del Mercado de Trabajo en Cerdanyola del Vallès (1º trimestre 2013).....	29
6.1. Paro registrado en Cerdanyola del Vallès (febrero de 2013). Perspectiva general	29
6.2 Paro registrado en Cerdanyola del Vallès (febrero 2013)	30
6.3 Tasa de paro en Cerdanyola del Vallès y comparativa comarcal (febrero 2013).....	32
6.4 Las prestaciones por desempleo en Cerdanyola del Vallés y comparativa con la comarca y la provincia de Barcelona (Diciembre 2012).....	33
6.5 Tendencias (Barcelona / Cataluña / España).....	33

1. La ciudad de Cerdanyola del Vallès ⁱ

Cerdanyola del Vallès es un municipio situado en la comarca del Vallès Occidental, dentro de la provincia de Barcelona, con una extensión de 32 km², una altitud de 82 m., una población de 57.892 y una densidad de población de 1.894 (Hab./ km²), en el año 2012, según los datos oficiales del Idescat (Institut d'Estadística de Catalunya).

Se encuentra situada en la vertiente noroeste de la sierra de Collserola y la atraviesa el Riu Sec y la Riera de Sant Cugat, afluyentes del río Ripoll que forman parte de la cuenca hidrográfica del Besós.

Su término municipal se extiende entre la sierra de Galliners i la de Collserola, en el sector meridional de la comarca Vallès Occidental. Más de un tercio de sus 32 km² de su superficie forman parte del Parc Natural de Collserola.

Limita al sur con el municipio de Barcelona, al este con el de Montcada i Reixac y Ripollet, al norte con Barbera del Vallès, Badía de Vallès y Sabadell, al nordeste con Sant Quirze del Vallès y al oeste con Sant Cugat del Vallès.

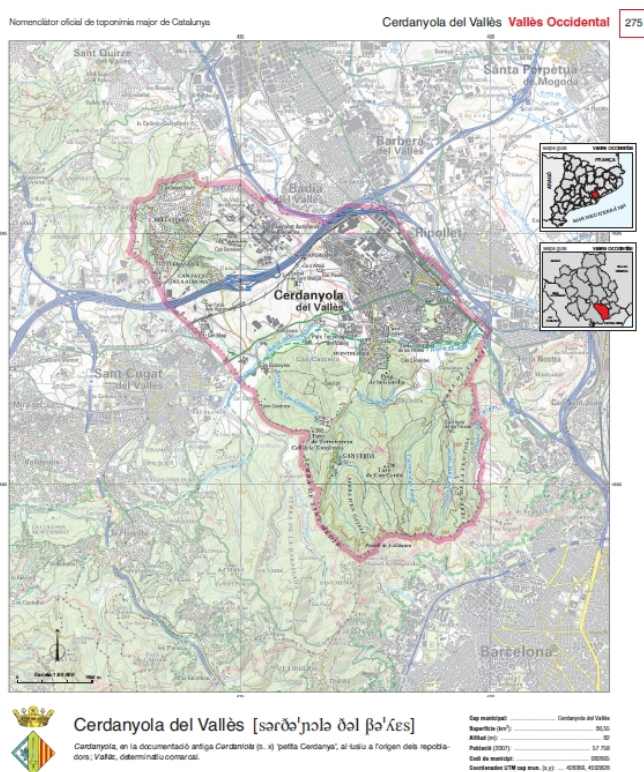

Además de dos elementos viarios de comunicación de ámbito territorial estatal tan importantes como son la C-58 (Barcelona – Sabadell – Terrassa – Manresa) y la AP-7 (Eje del Mediterráneo), transcurre también por el municipio entre otras carreteras de ámbito comarcal, la N – 150 Barcelona – Terrassa.

El municipio contiene tres líneas de ferrocarril, una **FCG** denominada Metro del Vallès que permite el acceso a la Universidad de Barcelona (UAB) y el núcleo urbano de Bellaterra, y por otro lado, las líneas de **RENFE**, la línea Barcelona – Manresa – Lleida que hace funciones de Cercanías y que históricamente era la línea

de mercancías de Barcelona – Lleida – Madrid, y también la línea del **By-pas de Barcelona por el Vallès**, y que históricamente fue el corredor de trenes de mercancías y de “paso de residuos nucleares” hacia Francia, y actualmente, también como vía de viajeros hasta Martorell, tiene una estación en el entorno de la B – 30 y que da servicio prioritario a la UAB.

Cerdanyola del Vallès se encuentra a 10 Km. de Barcelona, y por tanto, forma parte de la primera corona metropolitana de Barcelona. Se encuentra separada de Barcelona por el gran “pulmón metropolitana” del Parque de Collserola incluido en la “**Red Natura 2000**”, el cual ocupa sobre el 50% del término municipal, como espacio “libre protegido” y “libre del proceso de urbanización”.

Por otro lado, el municipio que se desarrolla urbanística mente mediante el Plan General Metropolitano de 1976 (PGM), después de más de 30 años de previsiones de crecimiento mediante la ubicación de un centro direccional o “polo de la ciencia y la técnica”, ha iniciado su desarrollo mediante un **Consortio urbanístico** formado por el Instituto Catalán del Sol (INCASOL) y el Ayuntamiento de Cerdanyola del Vallès.

El Plan General Metropolitana de Barcelona, aprobado en el 1976, creó 5 áreas estratégicas para el desarrollo económica y social de las metrópolis y los denominó Centros Direccionales.

El Centre Direccional de Cerdanyola era el más importante en extensión y alcance de sus objetivos. Comprendía 675 hectáreas, situadas entre el núcleo urbano de Cerdanyola y los municipios de Barcelona, Badía, Sabadell y Sant Cugat, y estaba destinado a concentrar actividades estratégicas para el desarrollo económico y social del conjunto de la región.

La transformación de este extenso ámbito se han desarrollado en tres etapas:

- Primera etapa (200 Ha.). Ubicación **de la Universidad Autónoma de Barcelona** que es una de las universidades públicas con el índice de productividad científica más alta de España y que reúne 40.000 estudiantes y 4.000 investigadores y profesores
- Segunda etapa (60 Ha.). Creación del primer Parque Tecnológico y empresarial de Cataluña, el **Parque Tecnológico del Valles**, que actualmente concentra más de 170 empresas y centros tecnológicos.
- Tercera etapa (340 Ha.). Unión de la Universidad, el Parque Tecnológico y el núcleo residencial de Cerdanyola, mediante una plataforma de innovación de escala internacional, que incluye una infraestructura científica de referencia europea – **El Sincrotón Alba** -, y una equilibrada mezcla de áreas de desarrollo científico y tecnológico, viviendas, servicio y ocio.

El **Parque de Alba** fue concebido por el Plan General Metropolitano de Barcelona como el principal motor de la competitividad y la calidad de vida de la metrópolis.

El Parque de Alba es uno de los proyectos más estratégicos de Cataluña y tiene el objetivo de convertirse en un potente motor de la competitividad científica, tecnológica y empresarial del sur de Europa.

2. La cuenca del Riu Sec ⁱⁱ

La cuenca del río Sec se incluye dentro del Área Metropolitana de Barcelona, en la comarca del Vallès Occidental, tiene 52 km² y engloba los municipios de Matadepera, Terrassa, Sant Quirze del Vallès, Sabadell, Badía del Vallès, Cerdanyola del Vallès y Ripollet.

El territorio de la cuenca es un cruce de comunicaciones con las comarcas interiores de Cataluña y entre el norte y sur de la conurbación Barcelona. La comarca está conectada con el resto de Europa a través de la red de carreteras y autopistas que la atraviesan verticalmente y horizontalmente (A-7, C-58, C-16 y C-17) y de diversas líneas de ferrocarril (RENFE y FGC).

El tramo alto de la cuenca corresponde a los torrentes de Salt, Batzuca, Can Solà y el del Pont de Berardo i se situa al sur del macizo de Sant Llorenç de Munt, al norte del municipio de Matadepera, a partir de la confluencia de estos torrentes el río cambia de nombre para denominarse río Sec. El tramo bajo del río Sec cruza el centro urbano de Cerdanyola del Vallès y desemboca al río Ripio, al municipio de Ripollet.

Tiene una extensión total de 52 km² y representa un 4% del total de la cuenca del Besós. La superficie está distribuida en tres subcuencas: la del torrente de la Grípià, la del torrente de la Betzuca y la del resto del torrente de la Betzuca y el río Sec.



La cuenca del río Sec está rodeada por dos espacios de interés natural, como son el Parque Natural de Sant Llorenç de Munt i l'Obac y el Parque de Collserola. El Parque Naual de Sant Llorenç de Munt i l'Obac forma parte de la red de espacios naturales protegidos, promovidos y gestionados por la Diputación de Barcelona, que configuran un anillo verde que envuelve los sectores más fuertemente urbanizados de Cataluña.

El Parque de Collserola es una superficie verde de más de 8.000 Ha situada entre los ríos Besós y Llobregat, la depresión del Vallès y el litoral de Barcelona.

La red de cursos fluviales que forman la cuenca del río Sec corre en dirección sur, principalmente encajada por la de Galliners y las zonas urbanas elevadas del margen izquierda. El curso principal es el eje Batzuca – Sec al cual aportan agua diversos afluentes, el más importante de ellos el torrente de la Grípia.

El río Sec tiene grandes fluctuaciones de caudal a lo largo del año y de su recorrido. Las aportaciones de agua provienen tanto del torrente de la Grípia como de la depuradora de Sant Pau de río Sec, dan lugar a un caudal más generoso a medida que se acerca a la desembocadura del río Ripio.

La evolución del paisaje de la cuenca en los últimos cincuenta años se caracteriza por la progresiva pérdida de espacios forestales y agrícolas, la proliferación de grandes extensiones de huerta en los márgenes de los cursos fluviales, el aumento de la urbanización tanto industrial como residencial y la construcción de grandes infraestructuras.

El río Sec, en su paso por Cerdanyola del Vallès, afecta y condiciona la ciudad de una forma muy intensa. A medida que se acerca a la desembocadura del río Ripio, va abandonando su naturalidad hasta convertirse en un espacio marginal no planificado que la población desconoce.

Como sistema hidrológico complejo, el río presenta hoy numerosos problemas no resueltos que había que abordar con una idea de conjunto, con recursos adecuados y una gestión adecuada.

Como río urbano, a su paso por Cerdanyola, el río Sec atraviesa barrios tan populares como el Sot de Can Xarau i les Fontetes. Tres puentes y una pasarela permiten cruzarlo a pie a lo largo de los 4,5 kilómetros de recorrido urbano, durante los cuales no recibe ningún afluente.



El río Sec está nombrado a convertirse en un elemento de identidad del centro de la ciudad.

Desde el puente de Santa Anna, en determinadas épocas del año, se observa una colonia de patos, aguas arriba, y a finales de la primavera los pastores con sus rebaños.

Con un recorrido total de 11 kilómetros su caudal de agua oscila actualmente entre los 35.000 m³/día al verano y los 44.000 al invierno. La mayor parte de estos litros de agua son del río Ter que proceden de la depuradora de aguas de Sant Pau de río Sec.

3. La población de Cerdanyola del Vallès

La ciudad tenía 57.892 habitantes el 31 de diciembre de 2012, de los cuales 29.380 eran mujeres (50,74%) y 28.512 hombres (49,25 %), según los datos del Idescat (Instituto de Estadística de Cataluña).

En la tabla siguiente se observa el peso de los grupos de edad más significativos: 0 – 14, 15 – 64, 65 – 84 y mayores de 85 años. Los valores de son muy similares a la media catalana y con ligeras variaciones también en relación a la comarca.

Año 2012	Cerdanyola		Vallès Occidental		Cataluña	
	Hab.	%	Hab.	%	Hab	%
De 0 a 14 años	9.073	15,67%	158.802	17,68%	1.183.272	15,63%
De 15 a 64 años	40.376	69,74%	610.744	68,00%	5.100.115	67,36%
De 65 a 84 años	7.466	12,90%	111.114	12,37%	1.098.405	14,51%
De 85 años y más	977	1,69%	17.513	1,95%	189.116	2,50%
Total	57.892	100,00%	898.173	100,00%	7.570.908	100,00%

Fuente: Idescat (Institut d'Estadística de Catalunya).

El peso de la población de nacionalidad extranjera en la ciudad también es bajo si lo comparamos con la comarca y el conjunto de Catalunya

Año 2012	Cerdanyola		Vallès Occidental		Cataluña	
	Hab.	%	Hab.	%	Hab	%
Nacionalidad española	52.260	90,27%	795.411	88,56%	6.384.129	84,32%
Nacionalidad extranjera	5.632	9,73%	102.762	11,44%	1.186.779	15,68%
Total población	57.892	100,00%	898.173	100,00%	7.570.908	100,00%

Fuente: Idescat (Institut d'Estadística de Catalunya).

El crecimiento de la población de Cerdanyola ha sido relativamente moderado en los últimos 10 años, si lo comparamos con las cifras comarcales y catalanas, tal y como se observa en la tabla siguiente que recoge los datos de los Censos 2001 y 2011.

Crecimiento intercensal de la población: 2001 - 2011			
	Cerdanyola del Vallès	Vallès Occidental	Cataluña
Crecimiento total: Número de personas	4.331	158.088	1.176.733
Crecimiento total (media anual): Tasa por 1.000 habitantes	7,8	19,38	16,98
Crecimiento natural (media anual): Taxa por 1.000 habitantes	4,4	6,17	3,04
Crecimiento migratorio (media anual): Tasa por 1.000 habitantes	3,4	13,21	13,94

Fuente: Idescat (Institut d'Estadística de Catalunya).

La ciudad creció en el período del 2001 al 2011 en 4.331 personas. La tasa de crecimiento por 1.000 habitantes es de 7,8, de la cual un 4,4 corresponde al

crecimiento natural y el 3,4 al crecimiento migratorio. Estos indicadores han sido inferiores a los resultados de la comarca y, en el caso del crecimiento migratorio, significativamente inferiores.

Esta tendencia al crecimiento de la población, todo y su moderación, ha cambiado en los últimos años. El resultado del Censo 2011 no deja lugar a dudas por lo que se refiere a la disminución de la población de Cerdanyola y aun se visualiza mejor si se compara con los territorios de referencia (comarca y Cataluña):

Crecimiento de la población 2011 (Tasa Bruta por 1.000 habitantes)			
	Cerdanyola del Vallès	Vallès Occidental	Cataluña
Taxa bruta de natalitat	8,55	12,20	10,88
Taxa bruta de mortalitat	6,38	6,69	8,01
Creixement natural	2,15	5,44	2,83
Creixement migratori	-7,86	0,04	-1,03
Creixement total	-5,71	5,48	1,80

Fuente: Idescat (Institut d'Estadística de Catalunya).

El año 2010 marca el cambio de tendencia por lo que se refiere al aumento poblacional en Cerdanyola, todo y que no de forma equivalente según los diferentes grupos de edad y nacionalidad.

En la siguiente tabla sólo se observa un aumento significativo de las personas mayores de 65 años (8,35 %) en el período 2010 –2012. Por otro lado, es relevante la disminución de 387 personas (–6,43%) de nacionalidad extranjeras residentes en la ciudad a partir del 2010.

Informe demografía: Cerdanyola del Vallès					
Evolución de la población	2008	2010	2012	Variación 2010-2012	
				Absolutos	%
Hombres	28.913	28.867	28.512	-355	-1,23%
Mujeres	29.580	29.540	29.380	-160	-0,54%
0-15	9.512	9.619	9.605	-14	-0,15%
16-64	41.722	40.996	39.844	-1,152	-2,81%
65 i más	7.259	7.792	8.443	651	8,35%
Espanoles	52.685	52.388	52.26	-128	-0,24%
Extranjeros	5.808	6.019	5.632	-387	-6,43%
TOTAL	58.493	58.407	57.892	-515	-0,88%

Fuente: HERMES (Sistema d'Informació Socioeconòmica Local. Diputació de Barcelona)

Por lo que se refiere a los indicadores más significativos de la estructura de población en el año 2010, la tabla comparativa que se recoge a continuación muestra las similitudes y diferencias con los territorios de referencia de Cerdanyola. En este caso, y dada la fuente, la comarca del Vallès Occidental y la provincia de Barcelona.

Estructura de la població 2012	Cerdanyola del Vallès	Vallès Occidental	Prov. Barcelona
Habitantes por km ²	1.894	1.540	719
Índice de masculinidad	97,05	97,81	96,21
Edad media de la població	39,92	39,4	41,4
Tasa de juventud	9,35%	8,97%	8,56%
Índice de envejecimiento	87,9	76,74	104,86
Índice de sobre-envejecimiento	44,12	50,37	51,84
Índice de dependencia global	45,3	49,21	50,4
Índice de dependencia juvenil	24,11	27,85	24,6
Índice de dependencia senil	21,19	21,37	25,8

Fuente: HERMES (Sistema d'Informació Socioeconòmica Local. Diputació de Barcelona)

La edad media de los habitantes de Cerdanyola es de 39,92 años. El % de personas jóvenes del 9,35 %, algo superior a los otros territorios de referencia. El índice de envejecimiento es menor que el conjunto de la provincia pero algo mayor que el de la comarca. En cambio, el de sobre-envejecimiento de Cerdanyola es significativamente menor que ambos.

4. Àmbit territorial que afecta al projecte

4.1. Nacimiento y evolución del núcleo urbano de Cerdanyola desde el siglo XIX al XX ⁱⁱⁱ

La historia urbana de Cerdanyola se inicia en el siglo XIX. En el 1828 comienza a formarse el núcleo urbano.

Dos caminos que cruzaban el término municipal y la llegada del ferrocarril, en el año 1855, determinaron su desarrollo inicial en dos barrios, el de Dalt (de Arriba) en 1828, y el de Baix (de Abajo) en 1845. A lo largo del camino de Sant Cugat se construyeron las primeras seis casa de Cerdanyola , y junto al antiguo camino de Barcelona a Terrassa, surgió el barrio de Baix. El ferrocarril trajo los primeros veraneantes y las primeras industrias.

En los años veinte del siglo pasado Cerdanyola era un importante centre de veraneo. Las costumbre y gustos refinados de esas familias burguesas, algunas de ellas con relacionadas con artistas, dejó huella en la trama urbana y su arquitectura. Las grandes mansiones y las urbanizaciones de Montflorit y Bellaterra confirman aquella época esplendorosa. Su legado artístico se recogerá más tarde en el Museu d'Art Modern de Can Doménech.

A comienzo del siglo XX se unificaron el barrio de Dalt y el de Baix. En su punto de unión se levantó la nueva iglesia de Sant Martí y la casa consistorial. La electricidad y las buenas comunicaciones propiciaron la instalación de las primeras industrias, la más importantes de ellas va ser Uralita, y la llegada de los primeros inmigrantes.

En el cambio de siglo del XVIII al XIX, Cerdanyola llegó a los 1.000 habitantes, En la década de 1930, superaba los 3.000.

La guerra civil española (1936 – 1939) trajo tiempos de penuria y represión, y la economía y la sociedad civil de la ciudad no comenzó a recuperarse hasta los años cincuenta.

La época de desarrollo posterior provocó una demanda creciente de mano de obra y la inmigración masiva provocaron un crecimiento caótico y desordenado de la ciudad. En poco más de dos décadas la ciudad llega hasta los 50.000 habitantes (1960). De esos años son la creación de polígonos industriales como La Clota (1957), Sugranyes (1961), la Bóbila (1963), Can Mitjans y Polizur (1967).

Durante los últimos años de la dictadura franquista se construyó la Universidad de Barcelona (1972) en los terrenos conocidos con el nombre de Vall Moronta. Los años setenta fueron años de conflictos sociales, económicos y políticos en los que las reivindicaciones de obreros, estudiantes y ciudadanos marcaron el día a día de la ciudad.

Durante la democracia, Cerdanyola continuó creciendo. Sede de la Universidad Autónoma de Barcelona, del Parc Tecnològic de Vallès, construido en 1987, y de diversos centros de investigación e innovación. Cerdanyola ha sido receptora de población estudiantil y de nuevos flujos migratorios.

La industria tradicional ha dado paso a la economía del conocimiento, con empresas punteras y de alto valor añadido, como son los casos del campus universitario, del mencionad Parc Tecnològic del Vallès (uno de los primeros en construirse en España), y de nuevo proyectos como el Parc Científic de la Plana del Castell.

4.2. Los barrios ^{iv}

El proyecto LIFE OLD NEW RIVER afecta a una serie de barrios de la Cerdanyola a lo largo del recorrido del Riu Sec por la trama urbana. Los barrios afectados por el proyecto Life Old New River son los siguientes:

- 1) Serraparera (Sección Censal 14)
- 2) La Clota (Sección Censal 34)
- 3) Carretera Barcelona / Uralita (Sección Censal 1)
- 4) Uralita / Riviere (Sección Censal 2)
- 5) Catalunya (Sección Censal 3)
- 6) Cordelles / Can Xarau (Sección Censal 18)
- 7) Fontetes (Secciones Censales 4, 5, 27 y 31)

El proyecto afecta a un total de **19.872** personas, lo que representa el 34,21% del total de la población de Cerdanyola según el Padró Municipal de Habitantes a 31/12/2012.

4.2.1. El barrio de **Serraparera** y **La Clota** (Secciones Censales 14 y 34).

El origen del barrio de **Serraparera** es la masía que lleva su nombre y que fue restaurada y convertida en la sede del Servicio Municipal de Formación y Ocupación del Ayuntamiento de Cerdanyola del Vallès.



La historia reciente comienza de una forma clara en 1971 cuando se pone en marcha la construcción de la Autopista C-58 y su enlace con la B-30. En 1972 se constituye la Asociación de Vecinos de Serraparera de cuya Junta sale el primer alcalde democrático de la ciudad, Celestino Sánchez. En 1973 se construye el

mercado de Serraparera y progresivamente se van solucionando los numerosos problemas de urbanización que el barrio sufría desde hacía tiempo: asfaltado de calles, electrificación, etc...

La industrialización se inicia en la zona de **La Clota** en 1957. Este polígono industrial se encuentra situado en el nordeste del municipio, delimitada por el Riu Sec y la autopista A-7 y la C-58 al norte.

Las calles más importantes son la de Santa Anna y la Clota, ya que son las que delimitan el polígono de la trama urbana y los que le dan acceso.

Se encuentran empresa importantes tanto por su extensión como por su peso económico dentro de sectores como la fabricación de láminas de plástico, metal, químico, farmacia y tratamiento de aguas.

Los principales indicadores sociodemográficos de estos dos barrios son los siguientes:

Indicadores sociodemográficos Proyecto Life Old New River	Serraparera	La Clota
	Sección Censal 14	Sección Censal 34
Población		
Número de Habitantes Barrio	1.999	1.855
Número de Habitantes Cerdanyola	57.892	57.892
Número de Habitantes territorio proyecto	19.872	19.872
% Habitantes sobre total Cerdanyola	3,45%	3,26%
% Habitantes sobre total territorio proyecto	10,06%	9,49%

Fuente: Padrón Municipal de Habitantes 31/12/2012

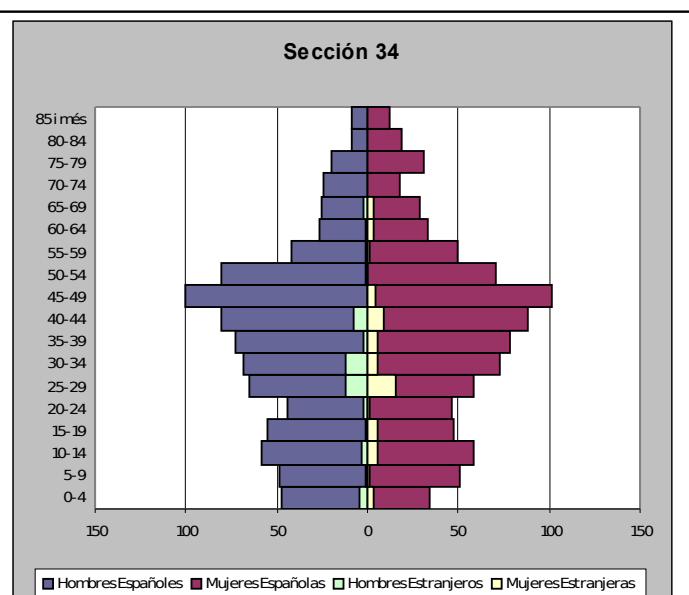
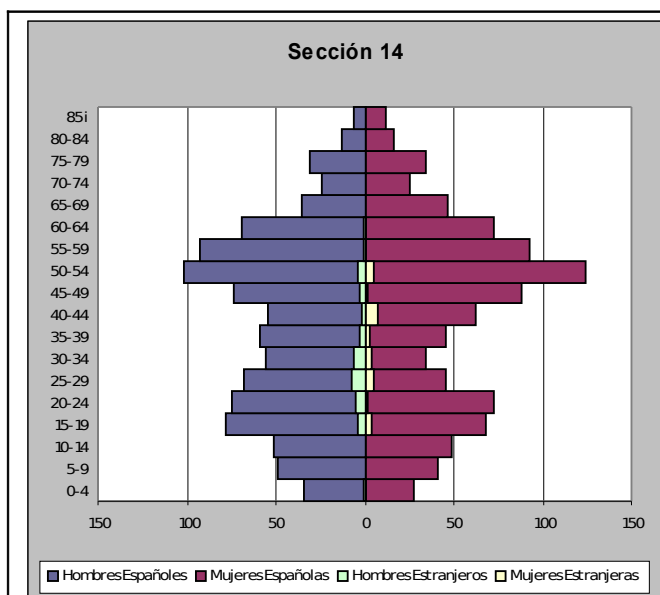

Fuente: Padrón Municipal de Habitantes (31/12/2012)

El total de població de las Secciones Censales 14 y 34, correspondientes a los barrios de Serraparera y La Clota representa el 9,49% % sobre el total de la ciudad y el 19,55% sobre el territorio del proyecto.

Indicadores sociodemográficos Proyecto Life Old New River	Serraparera	La Clota
	Sección Censal 14	Sección Censal 34
Edad Media Población		
Edad media población barrio	39,37	36,42
Edad media población Cerdanyola	39,92	39,92
Población > 65 años		
% Población > 65 años al barrio	10,65%	9,97%
% Población > 65 años a Cerdanyola	13,89%	13,89%
Fuente: Padrón Municipal de Habitantes 31/12/2012		

La población de la Sección Censal 14 (Serraparera) tiene una edad media similar a la del conjunto de la ciudad y un porcentaje de población > 65 años menor en más de tres puntos porcentuales que la media de Cerdanyola.

En cambio en la Sección Censal 34, correspondiente al barrio de La Clota, muestra indicadores de edad mucho más jóvenes que el conjunto de la ciudad en los dos indicadores seleccionados.

Indicadores sociodemográficos Proyecto Life Old New River	Serraparera	La Clota
	Sección Censal 14	Sección Censal 34
Población nacionalidad española al barrio	1.929	1.773
% Población nacionalidad española al barrio	96,50%	94,06%
% Población nacionalidad española a Cerdanyola	90,27%	90,27%
Población nacionalidad extranjera al barrio	70	112
% Población nacionalidad extranjera al barrio	3,50%	5,94%
% Población nacionalidad extranjera a Cerdanyola	9,73%	9,73%
Fuente: Padrón Municipal de Habitantes 31/12/2012		

En el caso de la nacionalidad, la población de Serraparera y La Clota es manifiestamente menor que el del conjunto de la ciudad (9,73%): en el caso de Serraparera (Sección Censal 14) es del 3,50%, y en el de La Clota (Sección Censal 34) de 5,94%.

Indicadores sociodemográficos Proyecto Life Old New River	Serraparera	La Clota
	Sección Censal 14	Sección Censal 34
Hogares		
Número de Hogares al barrio	714	722
Número de Hogares a Cerdanyola	22.830	22.830
Número de Hogares al territorio proyecto	8.184	8.184
% de Hogares al barrio sobre el total ciudad	3,13%	3,16%
% de Hogares al barrio sobre total territorio proyecto	8,72%	8,82%
Fuente: Padrón Municipal de Habitantes 31/12/2012		

El número de hogares en cada una de las Secciones Censales es similar al peso de la población que reside en ellas. De esta forma, la Sección 14, con un 3,45% de población respecto del total de la ciudad, tiene un 3,13% de los hogares o viviendas

familiares. Por otro lado, los datos de la Sección 34, también confirman este hecho: el peso de su población es del 3,26 % sobre el total de Cerdanyola y representa el 3,16% de los hogares familiares de la ciudad.

Indicadores de gestión municipal	Serraparera	La Clota
	Sección Censal 14	S. Censal 34
% Becas de Primaria y Secundaria otorgadas al barrio sobre el total (curso 2011-2012)	0,94%%	5,60%
% Recibos Impuesto Bienes Inmuebles con morosidad (2011) sobre total ciudad	2,94%	9,60%

Fuente: Servicios Municipales de Promoción Social y Económico

Se han incluido dos indicadores de gestión de los servicios municipales: el % de becas escolares de educación primaria y secundaria y el % de morosidad en el pago del recibo del Impuesto de Bienes Inmuebles.

Ambos recogen algunas de las actuaciones en materia de política social del Gobierno Municipal de los últimos años: aumento de las partidas destinadas a becas e inicio del programa de tarificación social que comenzó a aplicarse como apoyo para la morosidad del impuesto del IBI.

En el caso del barrio de Serraparera el % de personas y familias acogidas al programa de Becas Escolares es significativamente inferior al peso de su población en el conjunto de la ciudad (3,45%).

En el de morosidad en el pago del impuesto sobre Bienes Inmuebles (IBI) es ligeramente inferior al porcentaje mencionado.

En cambio, en el barrio de La Clota se observa un % mayor en la solicitudes de becas escolares (5,60%) superior al peso del barrio en el conjunto de la ciudad (3,26%), y un volumen de impago en el IBI del 9,60%.

Franjas económicas sobre el Valor Catastral de las viviendas de Cerdanyola (2011)	TOTAL IMMOBLES	% IMMOBLES (x franges) SOBRE EL TOTAL CIUTAT	SECCIO 14	SECCIO 34
< 50.000€	794	3,50%	1,03%	
50.001€ - 100.000€	9.972	43,91%	9,59%	60,85%
100.001€ - 150.000€	5.882	25,90%	19,03%	39,15%
150.001€ - 200.000€	2.870	12,64%	40,41%	
200.001€ - 250.000€	1.208	5,32%	16,96%	
250.001€ - 300.000€	645	2,84%	7,37%	
> 300.000€	1.339	5,90%	5,60%	
Totales	22.710	100,00%	100,00%	99,99%

Fuente: Servicio Económico Municipal.

La tabla anterior recoge el número de viviendas familiares por cada franja económica del valor catastral, el % de inmuebles de la ciudad que se encuentran en cada una de estas franjas a nivel de ciudad y de las Secciones Censales 14 y 34.

Lo consideramos una forma indirecta de “medir” el valor de las viviendas de cada zona, y su comparativa con el resto de la ciudad.

En el caso de la Sección 14, el barrio de Serraparera, sus dos mayores porcentajes están entre las viviendas de entre 100 a 150 mil € (19,03 €) y de 150 a 200 mil € (40,41%) . Superior a los porcentajes medios de la ciudad.

En cambio, el barrio de La Clota, el % mayor se encuentra en la franja de entre 50 y 100 mil € de valor catastral (60,85%) y la siguiente, de entre 100 y 150 mil € (39,15%), ambos superiores a los % medios de Cerdanyola por cada franja. Es de destacar que no hay ninguna vivienda en franjas de valor superior.

Este hecho es suficientemente significativo del nivel socioeconómico de las familias residentes en el barrio.

4.2.2. Los barrios de Carretera Barcelona / Uralita y Uralita / Riviere (Secciones Censales 1 y 2).

Esta zona pertenece al barrio histórico de Baix (Barrio de Abajo) o Nou (barrio Nuevo), que nació en 1845 cuando se construyeron las primeras casa a lo largo del camino de Barcelona a Sabadell. Esta zona es la segunda más antigua del municipio en términos de urbanización y se desarrolla poco después del núcleo de Dalt (Barrio de Arriba), el primer núcleo de población en la ciudad (1828).

El origen de la urbanización de esta parte se sitúa en el punto denominado “els Quatre Cantons” (las Cuatro Esquinas), que es el lugar donde se cruzaban los caminos de Barcelona a Sabadell (la antigua Via Trajana de los romanos), con el de Granollers a Sant Cugat pasando por Ripollet.

Este núcleo inicial de población se vió rápidamente dinamizado por la construcción de la Carretera de Barcelona a Terrassa (1852), la actual N-150, que seguía un trazado muy parecido al camino viaje, y por la línea del ferrocarril de Barcelona a Sabadell (1855).

Debido a las buenas comunicaciones, entre los años 1911 y 1914, en esta zona se instalaron las primeras naves y máquinas de manufacturas de materiales para la construcción con base de amianto y cemento, que con el tiempo se popularizarían con el nombre de **Uralita**.

Esta fábrica marcará el inicio de la industrialización del municipio, que tendrá una explosión importante durante los años 60 con las nuevas zonas industriales en La Clota de Cordelles (1957), Sugranyes (1961), la Bóbila (1963), la ampliación de la Uralitat, Can Mitjans (1967) i Xarau (1972).

Por este motivo, además de los veraneantes de Barcelona que crearon los núcleos de población durante los años 20 y 30 (Montflorití, Turó de Guiera, Ca n'Antolí, Turonet, Cordelles, Bellaterra, etc...), posteriormente se añadieron los nuevos barrios obreros procedentes de la inmigración del resto del estado (Sot de Can Xarau, las Fontetes, Bonasort, Banús), que terminaron de dar forma a la actual mosaico urbano que configura Cerdanyola del Vallès.

Por este motivo, **gran parte de esta zona representa un de los núcleos históricos de la ciudad, con una situación de importante centralidad marcada por la proximidad de la estación de RENFE.**

A pesar de ello, la presencia de elementos fragmentadores y periurbanos da a esta zona cierta situación de periferia, como son la presencia de viejas naves industriales

y elementos interurbanos como la carretera N – 150 y la líneas de ferrocarril al aire libre.

Sin duda, el principal elemento fragmentador actual es la carretera de Barcelona. Con una alta densidad de tráfico rodado, conserva las características básicas de una carretera, como son las vallas de protección, pocas instalaciones de semáforos, pocos pasos para peatones, pasos subterráneos, etc.. A la vez que la carretera es un elemento divisorio, también se puede decir que es un eje estructurador, ya que marca la continuidad del área entre la parte sur del CAP II (Centro de Atención Primaria de Especialidades), con las nuevas promociones residenciales de la Uralita.

Así, a lo largo de este eje, se pasa por una zona industrial en transformación (Uralita), con nuevas promociones de viviendas que conviven con naves y talleres industriales, a una zona sur con un tejido urbano mucho más denso y consolidado (Quatre Cantos).

Tipológicamente, la zona norte está formada por tres grandes bloques de pisos semiaislados de planta baja más cinco o seis plantas, mientras que la parte sur configura una trama urbana de cuadrícula con casas de planta baja con pisos y edificios de hasta cuatro plantas. En medio de las dos zonas y a lo largo de la carretera de Barcelona, conviven entre las zonas residenciales diferentes talleres y naves con actividad productiva, de almacenamiento, ocio y comercial.

Los principales indicadores sociodemográficos de estos dos barrios son los siguientes:

Indicadores sociodemográficos Proyecto Life Old New River	Carretera Barcelona / Uralita	Uralita / Riviere
	Sección Censal 1	Sección Censal 2
Población		
Número de Habitantes Barrio	3.800	2.162
Número de Habitantes Cerdanyola	57.892	57.892
Número de Habitantes territorio proyecto	19.872	19.872
% Habitantes sobre total Cerdanyola	6,56%	3,73%
% Habitantes sobre total territorio proyecto	19.12%	10,88%
Fuente: Padrón Municipal de Habitantes 31/12/2012		

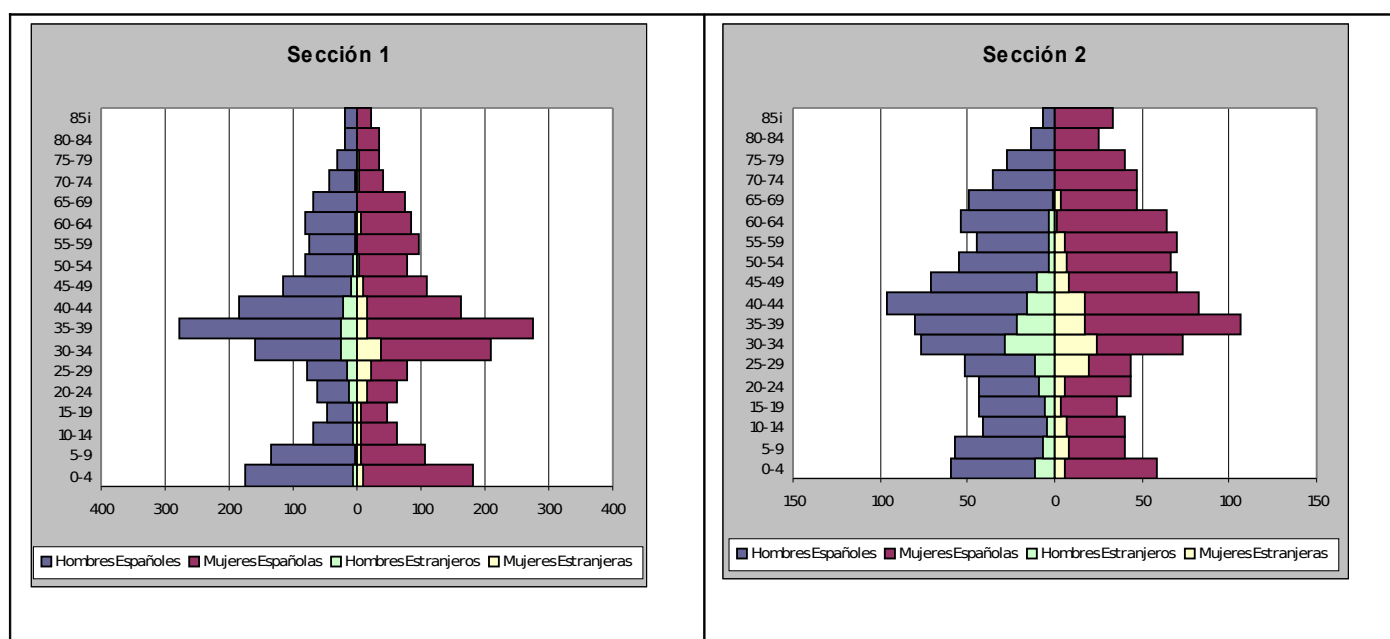

El total de población de las Secciones Censales 1 y 2, correspondientes a los barrios de Carretera Barcelona / Uralita y Uralita / Riviere representa el 10,88 % sobre el total de la ciudad y el 30,00% sobre el territorio del proyecto.

Indicadores sociodemográficos Proyecto Life Old New River	Carretera Barcelona / Uralita	Uralita / Riviere
	Sección Censal 1	Sección Censal 2
Edad Media Población		
Edad media población barrio	36,78	39,68
Edad media población Cerdanyola	39,92	39,92
Población > 65 años		
% Población > 65 años al barrio	10,39%	14,76%
% Población > 65 años a Cerdanyola	13,89%	13,89%

Fuente: Padrón Municipal de Habitantes 31/12/2012

La población de la Sección Censal 1 (Crt. Barcelona / Uralita) es en general más joven que el conjunto de la ciudad y tiene un porcentaje de población > de 65 años 2,5 % menos que el conjunto de la ciudad.

Por otro lado, la Sección 2 (Uralita / Riviere) muestra una edad media similar a la de la ciudad (39,68 años), y un % de personas > de 65 años de casi un punto por encima del total de Cerdanyola.

Indicadores sociodemográficos Proyecto Life Old New River	Carretera Barcelona / Uralita	Uralita / Riviere
	Sección Censal 1	Sección Censal 2
Nacionalidad		
Población nacionalidad española al barrio	3.489,00	1.891,00
% Población nacionalidad española al barrio	91,82%	87,47%
% Población nacionalidad española a Cerdanyola	90,27%	90,27%
Población nacionalidad extranjera al barrio	311	271
% Población nacionalidad extranjera al barrio	8,18%	12,53%
% Población nacionalidad extranjera a Cerdanyola	9,73%	9,73%

En el caso de la nacionalidad, la población de la Sección 1 tiene menos porcentaje de personas de nacionalidad extranjera que la media de la ciudad, y, en cambio, la Sección 2 supera en casi 2,5 porcentuales la media de la ciudad (9,73 %).

Indicadores sociodemográficos Proyecto Life Old New River	Carretera Barcelona / Uralita	Uralita / Riviere
	Sección Censal 1	Sección Censal 2
Hogares		
Número de Hogares al barrio	1.515	880
Número de Hogares a Cerdanyola	22.830	22.830
Número de Hogares al territorio proyecto	8.184	8.184
% de Hogares al barrio sobre el total ciudad	6,64%	3,85%
% de Hogares al barrio sobre total territorio proyecto	18.51%	10.75%

Fuente: Padrón Municipal de Habitantes 31/12/2012

El número de hogares en cada una de las Secciones Censales es similar al peso de la población que reside en ellas. De esta forma, la Sección 1, con un 6,56% de población respecto del total de la ciudad, tiene un 6,64% de los hogares o viviendas familiares. Por otro lado, los datos de la Sección 2, también confirman este hecho: el peso de su población es del 3,73 % sobre el total de Cerdanyola y representa el 3,85% de los hogares familiares.

Indicadores de gestión municipal	Carretera Barcelona / Uralita	Uralita / Riviere
	Sección Censal 1	Sección Censal 2
% Becas de Primaria y Secundaria otorgadas al barrio sobre el total (curso 2011-2012)	7,41%	4,59%
% Recibos Impuesto Bienes Inmuebles con morosidad (2011) sobre total ciudad	8,68%	7,57%

Fuente: Servicios Municipales de Promoción Social y Económico

El % de personas y familias acogidas a los dos tipos de ayudas sociales superan, respectivamente, el peso del % de población sobre el conjunto de la ciudad. Especialmente significativo es el caso de la morosidad en el pago del IBI en la Sección 2 (7,57%), cuando representa solamente el 3,73% de la población de Cerdanyola.

Franjas económicas sobre el Valor Catastral de las viviendas de Cerdanyola (2011)	TOTAL IMMUEBLES	% IMMUEBLES (x franjas) SOBRE EL TOTAL CIUDAD	SECCIÓN 1	SECCIÓN 2
< 50.000€	794	3,50%	1,83%	0,63%
50.001€ - 100.000€	9.972	43,91%	32,84%	56,01%
100.001€ - 150.000€	5.882	25,90%	46,06%	24,05%
150.001€ - 200.000€	2.870	12,64%	14,62%	12,66%
200.001€ - 250.000€	1.208	5,32%	1,90%	4,11%
250.001€ - 300.000€	645	2,84%	0,73%	0,63%
> 300.000€	1.339	5,90%	2,02%	1,90%
Totales	22.710	100,00%	100,00%	99,99%

Fuente: Servicio Económico Municipal.

La tabla anterior recoge el número de viviendas familiares por cada franja económica del valor catastral, el % de inmuebles de la ciudad que se encuentran en cada una de estas franjas a nivel de ciudad y de las Secciones Censales 1 y 2.

En el caso de la Sección 1, sus dos mayores porcentajes están entre las viviendas de entre 50 a 100 mil € de valor catastral (32,84%) y las de 100 a 150 mil € (46,06%). Porcentajes superiores en cierta medida a la media de la ciudad.

En cambio, la Sección 2, tiene más de la mitad de sus edificios familiares (56,01%), dentro de valores bajos (de 50 a 100 mil €). Este dato es coherente con tres de los indicadores mencionados anteriormente: un mayor % de población envejecida sobre el conjunto de la ciudad, un % también mayor que la media de población extranjera, y un mayor índice de morosidad en el pago del recibo del IBI.

4.2.3. Los barrios de Catalunya y Cordelles / Can Xarau (Secciones Censales 3 y 18).

El barrio de **Catalunya** conocido antiguamente como el barrio de “Baix” (barrio de Abajo), a mediados del siglo XIX había estado un barrio de veraneo ya que formaba parte del eje de la carretera de Sant Cugat y la antigua carretera de Barcelona, además de ser por su ubicación una zona de paso con comercios, hostales, fondas, etc...

Su núcleo se basaba en la Masía de Ca n’Altimira y juntamente con el barrio de “Dalt” (barrio de Arriba) constituyeron el núcleo de lo que hoy conocemos como Cerdanyola del Vallès. La antigua masía de Ca n’Altimira había sido el centro neurálgico de la zona y actualmente el edificio se ha convertido en una biblioteca. Con el paso de los años, la industrialización de los alrededores dió paso a un barrio cada vez más denso y poblado aunque continua conservando su espíritu comercial.

Por su lado, el barrio de **Cordelles / Can Xarau** reúne dos espacios bien diferenciados. Cordelles era una zona de estilo ciudad jardín, de los años veinte del siglo pasado, y como tal la mayoría de sus viviendas son unifamiliares que comienzan a sufrir el paso de los años. Su planificación estaba basada en la idea de la ciudad jardín y fue diseñada por el arquitecto Nicolau M. Rubio i Tudurí. Con las modificaciones urbanísticas de los planes parciales de los años 60 (Pla Parcial Cordelles – Xarau) se sustituyó el suelo destinado a unifamiliar aislada por importantes bloques de pisos de planta baja y 5, y hasta 7 plantas, dando como resultado un espacio sin demasiada urbanización de espacios públicos y situada en la cornisa superior del rio Sec alrededor del Paseo de Cordelles y, posteriormente, con un importante desarrollo de viviendas plurifamiliares.

Por lo que respecta a la otra zona del barrio, Can Xarau, también conocido como el sot de Can Xarau, se fue formando a partir de chabolas desde el comienzo del siglo XX. El origen de esta parte del barrio está relacionado con la industrialización de Cerdanyola y tradicionalmente ha sido visto como el barrio degradado de la ciudad y aun se sigue percibiendo así, a pesar de que se han hecho mejores considerables, todavía hay edificios en estado precario.

Su población es en general de renta más baja que la media de la ciudad, y suele darse una mayor movilidad de sus habitantes Riu Sec han afectado en gran medida a este barrio, y este hecho se ha consolidado en la percepción de la ciudad.

Los principales indicadores sociodemográficos de estos dos barrios son los siguientes:

Indicadores sociodemográficos Proyecto Life Old New River	Catalunya	Cordelles / Can Xarau
	Sección Censal 3	Sección Censal 18
Población		
Número de Habitantes Barrio	1.655	2.597
Número de Habitantes Cerdanyola	57.892	57.892
Número de Habitantes territorio proyecto	19.872	19.872
% Habitantes sobre total Cerdanyola	2,86%	4,49%
% Habitantes sobre total territorio proyecto	8,33%	13,07%

Fuente: Padrón Municipal de Habitantes 31/12/2012

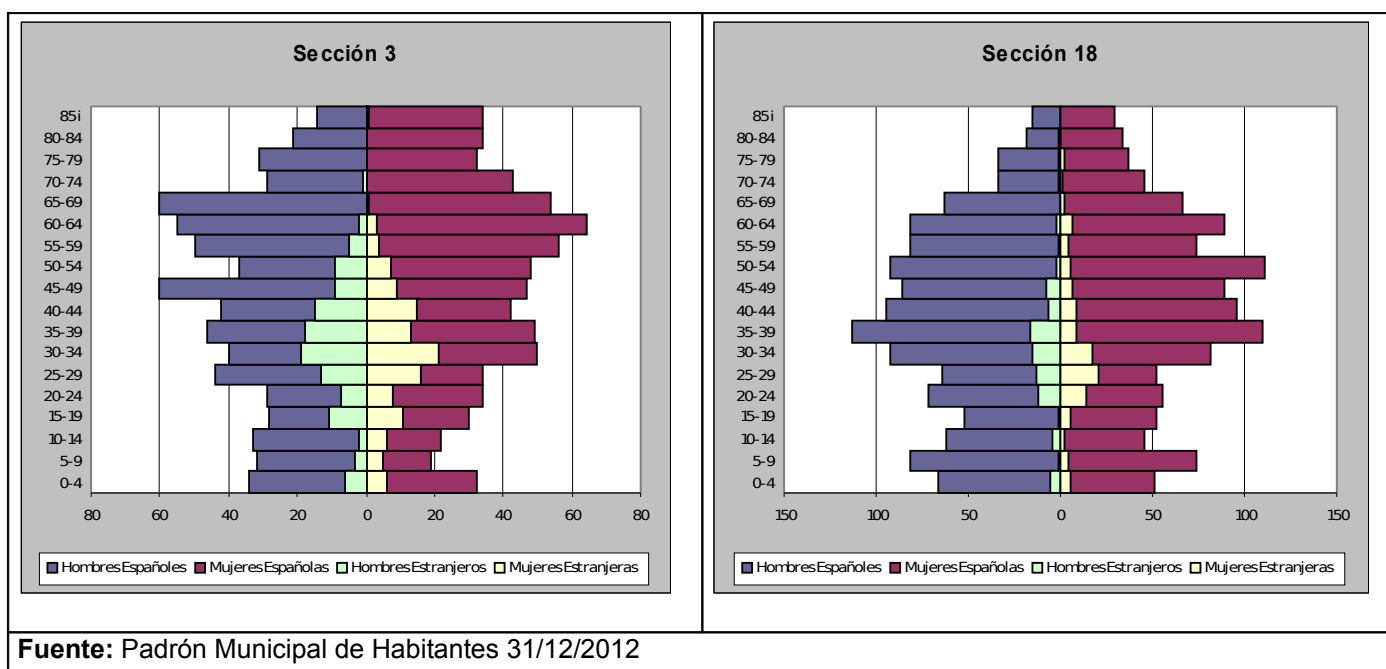

El total de población de las Secciones Censales 3 y 18, correspondientes a los barrios de Catalunya y Cordelles / Can Xarau / Rivere representa el 7,32% % sobre el total de la ciudad y el 21,40% sobre el territorio del proyecto.

Indicadores sociodemogràfics Projecto Life Old New River	Catalunya	Cordelles / Can Xarau
	Sección Censal 3	Sección Censal 18
Edad Media Población		
Edad media población barrio	43,91	40,17
Edad media población Cerdanyola	39,92	39,92
Población > 65 años		
% Población > 65 años al barrio	19,83%	13,75%
% Población > 65 años a Cerdanyola	13,89%	13,89%

Fuente: Padrón Municipal de Habitantes 31/12/2012

La población de la Sección Censal 3 (Catalunya) es significativamente mayor que el conjunto de la ciudad en casi 4 años de edad media. Este dato se confirma observando el % de personas > 65 años y la pirámide de población de la Sección Censal 1 que del cuadro anterior.

En cambio, el barrio de Cordelles / Can Xarau reproduce en gran medida las medias de la ciudad por lo que se refiere a la edad y al porcentaje de personas > de 65 años.

Indicadores sociodemogràfics Projecto Life Old New River	Catalunya	Cordelles / Can Xarau
	Sección Censal 3	Sección Censal 18
Nacionalidad		
Población nacionalidad española al barrio	1.409	2.396
% Población nacionalidad española al barrio	85,14%	92,26%
% Población nacionalidad española a Cerdanyola	90,27%	90,27%
Población nacionalidad extranjera al barrio	246	201
% Población nacionalidad extranjera al barrio	14,86%	7,74%
% Población nacionalidad extranjera a Cerdanyola	9,73%	9,73%

Fuente: Padrón Municipal de Habitantes 31/12/2012

En el caso de la nacionalidad, la población de la Sección 3 tiene casi cinco puntos de mayor porcentaje de personas de nacionalidad extranjera (14,86%), que la media de la ciudad (9,73%), y, en cambio, la Sección 18 es inferior en 2 puntos porcentuales que la media de la ciudad (9,73 %).

El barrio de Catalunya es de una gran centralidad con la estación de RENFE muy cerca, un número considerable de edificios de viviendas de 7 y 8 plantas, y una zona comercial importante.

En cambio el barrio de Cordelles / Can Xarau, todo y las zonas muy diferenciadas que lo conformen y de la que casi se puede hablar de dos barrios diferenciados dentro de la misma Sección Censal 18, muestra en parte la imagen contraria: casas unifamiliares, espacios con menos centralidad, menor porcentaje de personas de nacionalidad extranjera, etc...

Indicadores sociodemogràfics Projecto Life Old New River	Catalunya	Cordelles / Can Xarau
	Sección Censal 3	Sección Censal 18
Hogares		
Número de Hogares al barrio	750	1.054
Número de Hogares a Cerdanyola	22.830	22.830
Número de Hogares al territorio proyecto	8.184	8.184
% de Hogares al barrio sobre el total ciudad	3,29%	4,62%
% de Hogares al barrio sobre total territorio proyecto	9,16%	12,88%

El número de hogares en cada una de las Secciones Censales es similar al peso de la población que reside en ellas. De esta forma, la Sección 3, con un 2,86% de población respecto del total de la ciudad, tiene un 3,29% de los hogares o viviendas familiares. Por otro lado, los datos de la Sección 18, también confirman este hecho: el peso de su población es del 4,49 % sobre el total de Cerdanyola y representa el 4,62% de los hogares familiares.

Indicadores de gestión municipal	Catalunya	Cordelles / Can Xarau
	Sección Censal 3	Sección Censal 18
% Becas de Primaria y Secundaria otorgadas al barrio sobre el total (curso 2011-2012)	3,53%	3,41%
% Recibos Impuesto Bienes Inmuebles con morosidad (2011) sobre total ciudad	4,48%	7,157%

Fuente: Servicios Municipales de Promoción Social y Económico

En la comparativa entre los indicadores de gestión municipal seleccionados (Becas Escolares de Primaria y Secundaria) y morosidad en el impuesto del IBI, no hay grandes diferencias en cuanto a estos datos y el peso de su población en el conjunto de la ciudad, salvo en el aspecto del % de morosidad por lo que se refiere al barrio de Cordelles / Can Xarau: su población representa el 4,49 % de la ciudad, y tiene un impacto del 7,5% de morosidad en el IBI.

Franjas económicas sobre el Valor Catastral de las viviendas de Cerdanyola (2011)	TOTAL INMUEBLES	% INMUEBLES (x franjas) SOBRE EL TOTAL CIUDAD	SECCIÓN 3	SECCIÓN 18
< 50.000€	794	3,50%	3,33%	1,71%
50.001€ - 100.000€	9.972	43,91%	29,71%	32,28%
100.001€ - 150.000€	5.882	25,90%	56,08%	44,45%
150.001€ - 200.000€	2.870	12,64%	6,66%	13,80%
200.001€ - 250.000€	1.208	5,32%	1,54%	2,89%
250.001€ - 300.000€	645	2,84%	0,64%	1,08%
> 300.000€	1.339	5,90%	2,05%	3,79%
Totales	22.710	100,00%	100,00%	SECCIO 34

Fuente: Servicio Económico Municipal.

La tabla anterior recoge el número de viviendas familiares por cada franja económica del valor catastral, el % de inmuebles de la ciudad que se encuentran en cada una de estas franjas a nivel de ciudad y de las Secciones Censales 3 y 18.

Lo consideramos una forma indirecta de “medir” el valor de las viviendas de cada zona, y su comparativa con el resto de la ciudad.

En el caso de la Sección 3, sus dos mayores porcentajes están entre las viviendas de entre 50 a 100 mil € de valor catastral (29,71%) y, sobre todo, las de 100 a 150 mil € (56,08%) dando un nivel muy superior a la media de la ciudad para esta franja. La centralidad, la zona comercial, la calidad de algunas viviendas, etc... confirman estos valores catastrales para este barrio.

Por su parte, la Sección 18 tiene una distribución de los valores catastrales de sus hogares relativamente similar a la del conjunto de la ciudad, salvo en una mayor concentración en la franja de 100 a 150 mil € (44,45%).

4.2.4. El barrio de Fontetes (Sección Censal 4, 5, 27 y 31).

El barrio de Fontetes representa el modelo de construcción de elevada densidad que se produce simultáneamente al proceso de crecimiento demográfico en prácticamente toda la región metropolitana de Barcelona en los años sesenta, empujado por el proceso de industrialización de Catalunya y España.

Esta zona, junto con la conocida como Banús – Bona Sort, son los dos núcleos más importante de viviendas plurifamiliares y de alta densidad que hay en la ciudad.

Las principales características sociodemográficas del barrio son el bajo valor relativo de las viviendas, la elevada proporción de personas mayores de 65 años, el alto porcentaje de personas de nacionalidad extranjera, junto con indicadores de una alta concentración de alumnado extranjero en la escuela de Educación Primaria del barrio (motivo por el cual Cerdanyola apareció en un Informe del Síndic de Greuges de Catalunya –Defensor del Pueblo catalán- sobre segregación escolar)^v.

Por otro lado, la importancia del barrio como centro comercial de ámbito municipal por la ubicación del Mercado de Fontetes, el más grande del municipio, y la cercanía a la estación de RENFE, y a las principales vías de comunicación de la ciudad, refuerzan también su papel de centralidad a pesar de ser un barrio muy popular y con una larga tradición de movimientos sociales, deportivos y vecinales.

Los principales indicadores sociodemográficos de este barrios (que incluye las Secciones Censales 4, 5 27 y 31), son los siguientes:

Indicadores sociodemográficos Proyecto Life Old New River	Fontetes			
	S.C. 4	S.c. 5	S.C. 27	S.C. 31
Población				
Número de Habitantes Barrio	1.691	1.052	1.870	1.161
Número de Habitantes Cerdanyola	57.892	57.892	57.892	57.892
Número de Habitantes territorio proyecto	19.872	19.872	19.872	19.872
% Habitantes sobre total Cerdanyola	2,92%	1,82%	3,23%	2,01%
% Habitantes sobre total territorio proyecto	8,51%	5,29%	9,41%	5,84%

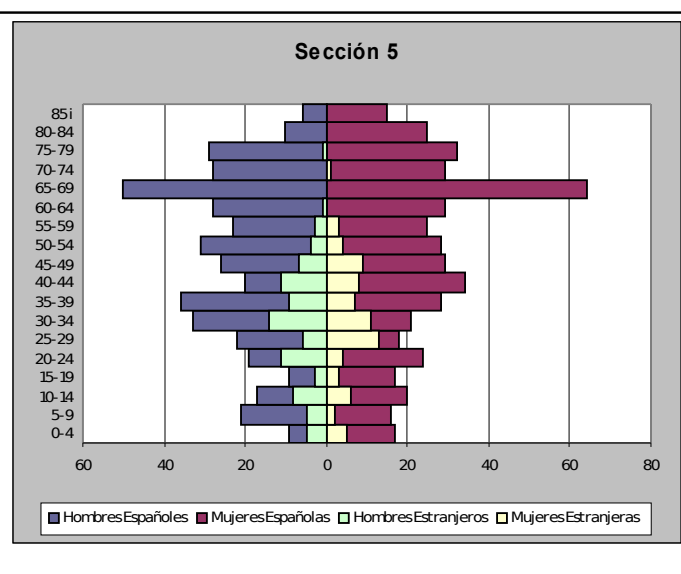
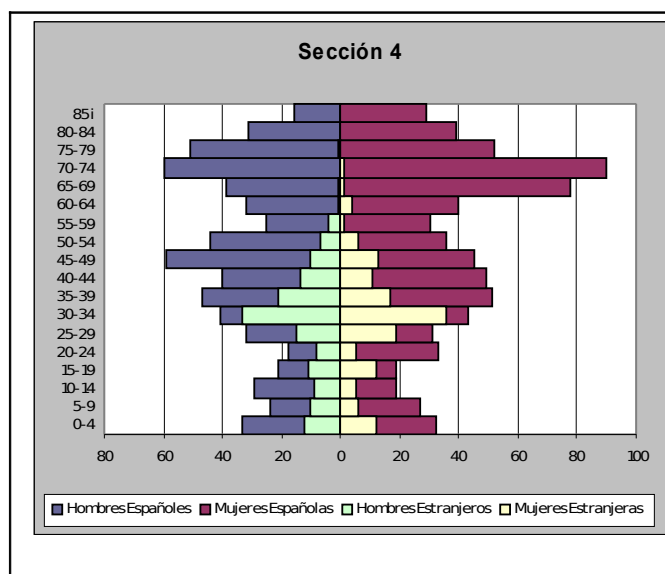

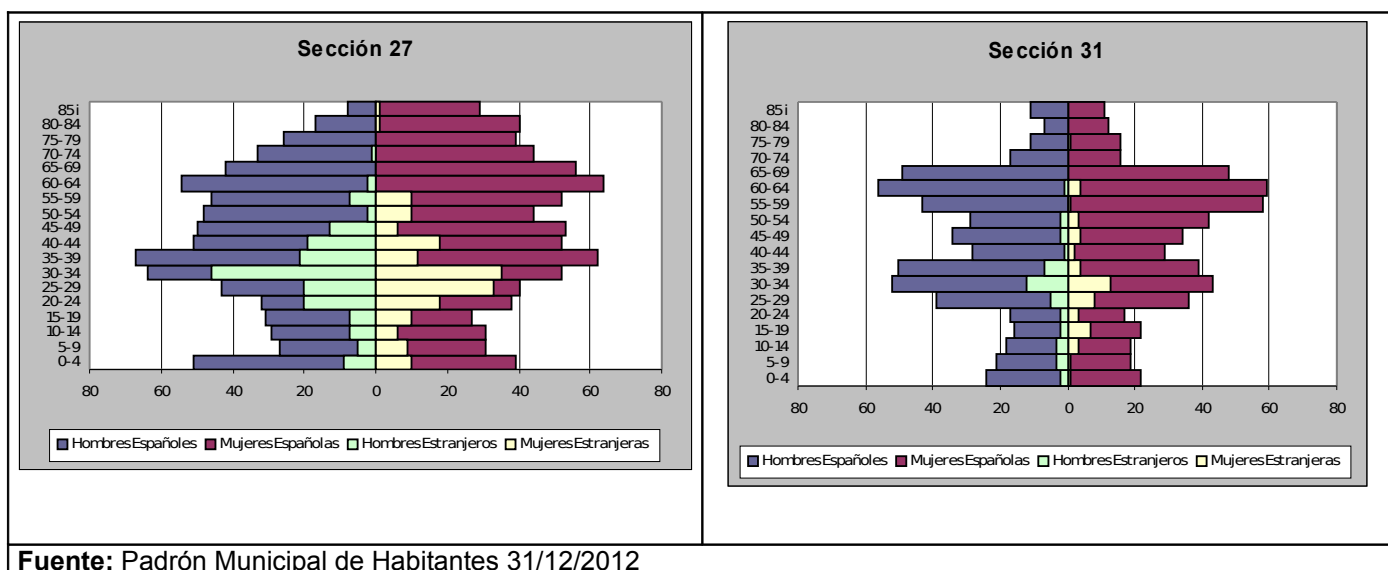

El total de población de las Secciones Censales 4, 5, 27 y 31 que forman el barrio de Fontetes representa el 9,94% sobre el total de la ciudad y el 29,06% sobre el territorio del proyecto.

Indicadores sociodemográficos Proyecto Life Old New River	Fontetes			
	S.C. 4	S.c. 5	S.C. 27	S.C. 31
Edad Media Población				
Edad media población barrio	45,44	44,82	41,98	42,41
Edad media población Cerdanyola	39,92	39,92	39,92	39,92
Población > 65 años				
% Población > 65 años al barrio	27,56%	23,93%	17,50%	13,49%
% Población > 65 años a Cerdanyola	13,89%	13,89%	13,89%	13,89%

Fuente: Padrón Municipal de Habitantes 31/12/2012

Fontetes es un barrio muy envejecido. Se observa una edad media en las 4 secciones censales de entre 2,5 y 4,5 años de más con respecto a la media de la ciudad.

Por otro lado, y en lo que respecta al % de personas > de 65 años, prácticamente todas las Secciones Censales que conforman el barrio tienen porcentajes muy altos respecto al conjunto de la ciudad.

Indicadores sociodemográficos Proyecto Life Old New River	Fontetes			
	S.C. 4	S.C. 5	S.C. 27	S.C. 31
Población nacionalidad española al barrio	1.385	888	1.512	1.064
% Población nacionalidad española al barrio	81,90%	84,41%	80,86%	91,65%
% Población nacionalidad española a Cerdanyola	90,27%	90,27%	90,27%	90,27%
Población nacionalidad extranjera al barrio	306	164	358	97
% Población nacionalidad extranjera al barrio	18,19%	15,59%	19,14%	13,49%
% Población nacionalidad extranjera a Cerdanyola	9,73%	9,73%	9,73%	9,73%

Fuente: Padrón Municipal de Habitantes 31/12/2012

En el caso de la nacionalidad, la población de Fontetes tiene el mayor porcentaje de población con nacionalidad extranjera de toda Cerdanyola (salvo algunas S.C. de Banús – Bona Sort, otro barrio de la ciudad). Cabe destacar las secciones 4 y 27 que casi doblan el % de la ciudad en este indicador: 9,73%. Junto al importante porcentaje de personas mayores, el hecho migratorio define en gran medida la característica sociológica de este barrio.

Indicadores sociodemográficos Proyecto Life Old New River	Fontetes			
	S.C. 4	S.C. 5	S.C. 27	S.C. 31
Número de Hogares al barrio	780	470	814	485
Número de Hogares a Cerdanyola	22.830	22.830	22.830	22.830
Número de Hogares al territorio proyecto	8.184	8.184	8.184	8.184
% de Hogares al barrio sobre el total ciudad	3,42%	2,06%	3,57%	2,12%
% de Hogares al barrio sobre total territorio proyecto	9,53%	5,74%	9,95%	5,93%

Fuente: Padrón Municipal de Habitantes 31/12/2012

El número de hogares en cada una de las Secciones Censales es similar al peso de la población que reside en ellas, con algunas variaciones poco significativas. Cabe destacar que el total de los hogares del barrio (contando las 4 secciones censales) es de 11,17%, y el peso del conjunto de la población del barrio comparándola con el de la ciudad es de 9,41%, lo que denota una mayor concentración de personas por hogar en este barrio.

Indicadores sociodemográficos Proyecto Life Old New River	Fontetes			
	S.C. 4	S.C. 5	S.C. 27	S.C. 31
% Becas de Primaria y Secundaria otorgadas al barrio sobre el total (curso 2011-2012)	9,53%	5,74%	9,95%	5,93%
% Recibos Impuesto Bienes Inmuebles con morosidad (2011) sobre total ciudad	7,54%	6,58%	12,71%	7,77%

Fuente: Servicios Municipales de Promoción Social y Económico

En la comparativa entre los indicadores de gestión municipal seleccionados (Becas Escolares de Primaria y Secundaria) y morosidad en el impuesto del IBI, se observan valores altos en las 4 sesiones censales comparándolos con el peso de su población en el conjunto de la ciudad.

Desde esta perspectiva, cabe destacar que el peso de la población de cada sesión oscila entre 1,82% y 3,23% respecto del conjunto de Cerdanyola. En cambio, en el caso de las becas escolares, la orquilla se mueve entre el 5,74 y el 9,95%.

La comparativa es aun más notoria por lo que se refiere a la morosidad en el pago del IBI: los % oscilan entre el 6,58% y el 12,71%.

Estas variables confirman lo que se mencionó al principio del punto 4.2.4., que el barrio de Fontetes concentra importantes bolsas de personas con altos índices de vulnerabilidad social.

Franjas económicas sobre el Valor Catastral de las viviendas de Cerdanyola (2011)	TOTAL IMMUEBLES	% IMMUEBLES (x franjas) SOBRE EL TOTAL CIUDAD	SECCION 4	SECCION 5	SECCION 27	SECCION 31
< 50.000€	794	3,50%	0,26%		5,36%	0,84%
50.001€ - 100.000€	9.972	43,91%	99,74%	100,00%	76,27%	90,76%
100.001€ - 150.000€	5.882	25,90%			12,62%	8,40%
150.001€ - 200.000€	2.870	12,64%			3,91%	
200.001€ - 250.000€	1.208	5,32%			1,71%	
250.001€ - 300.000€	645	2,84%			0,12%	
> 300.000€	1.339	5,90%				
Totales	22.710	100,00%	100,00%	100,00%	99,99%	100,00%

La tabla anterior recoge el número de viviendas familiares por cada franja económica del valor catastral, el % de inmuebles de la ciudad que se encuentran en cada una de estas franjas a nivel de ciudad y de las Secciones Censales del barrio de Contestes: la 4, 5, 27 y 31.

El resultado es bien claro a simple vista. Tres de las cuatro secciones tiene más del 90% de sus viviendas concentradas en las franjas bajas del valor catastral. Y la cuarta, tiene una concentración del 81% en estas misma franja

5. Indicadores socioeconòmics (Comparativa territorial)

Actividad Económica (Comparativa Territorial)			
CENTROS DE COTITZACIÓN. Variación porcentual desde el 41 trimestre 2011 hasta el 4º trimestre 2012	CERDANYOLA	VALLÈS OCCIDENTAL	PROVINCIA BARCELONA
Agricultura	0,00%	15,56%	-1,56%
Industria	-12,50%	-6,55%	-6,36%
Construcción	-17,20%	-14,15%	-13,97%
Servicios	-2,91%	-2,34%	-1,98%
No codificado	ND	ND	ND
Total	-5,37%	-4,36%	-3,59%
CENTRES DE COTITZACIÓN. Tamaño medio desde el 4º trimestre 2012			
	CERDANYOLA	VALLÈS OCCIDENTAL	PROVINCIA BARCELONA
	12,4	10,58	10,18
RENDA FAMILIAR DISPONIBLE (2010-2011)			
	CERDANYOLA	VALLÈS OCCIDENTAL	PROVINCIA BARCELONA
Variación porcentual (2010-2011)	-0,29%	0,70%	0,71%
RBFd pm per habitant (2011)			
RBFd: Miles de Euros por habitante	13.012	13.100	15.300
RBFd: Índice (Ámbito Provincia Barcelona = 100)	85,05	ND	100
RBFd pm per habitant de 16 anys i més (2011)			
RBFd pm por hab. => 16 años: Miles de Euros	15.610	16.070	18.260
RBFd pm por habit. => 16 años: Índice (Ámbito Provincia Barcelona = 100)	85,48	ND	100
IMPUESTO SOBRE LA RENTA DE LAS PERSONAS FÍSICAS (IRPF) 2010			
	CERDANYOLA	VALLÈS OCCIDENTAL	PROVINCIA BARCELONA
Base imponible pr declarante (EUROS)	23.351	16.117	25.415
Cuota resultante por declarante (EUROS)	5.710	5.598	3.743

Fuente: [Programa HERMES](#). Sistema d'Informació Socioeconòmica Local. Diputació de Barcelona. Indicadors.

MUNICIPIOS EN CIFRAS.

Cerdanyola del Vallès

Fuente: Institut d'Estadística de Catalunya (Idescat)

Producto interior bruto a precios de mercado (base 2000). 2008

	Cerdanyola del Vallès	Vallès Occidental	Catalunya
PIB pm (Millones de euros)	1.391,0	24.884,3	215.180,7
PIB pm per habitante (Miles de euros)	23,7	28,6	29,0
PIB pm per habitants (Índice Catalunya=100)	81,8	98,6	100,0

Fuente: Institut d'Estadística de Catalunya (Idescat)

Unidades: Millones de euros

[Informació extreta del Banc d'estadístiques de municipis i comarques.](#)

Valor añadido bruto a precios básicos (base 2000). Por ramas. 2008			
	Cerdanyola del Vallès	Vallès Occidental	Catalunya
Comerç i reparacions	162,2	2.845,3	24.367,0
Hoteleria	53,2	1.066,6	13.147,7
Transport i comunicacions	91,4	1.629,2	14.393,4
Mediació financera	51,8	1.185,3	10.073,6
Serv. immobiliaris, de lloguer i empresarials	324,9	4.089,4	38.648,6
Altres serveis	318,6	3.375,4	34.074,0
Total	1.001,9	14.191,2	134.704,3
Fuente: Institut d'Estadística de Catalunya (Idescat)			
Unidades: Millones de euros			
Informació extreta del Banc d'estadístiques de municipis i comarques.			

Renta Familiar disponible bruta (Base 2008). 2009			
	Cerdanyola del Vallès	Vallès Occidental	Catalunya
RFDB (Miles de euros)	1.031.996	14.959.126	128.711.945
RFDB per habitante (Miles de euros)	18,0	17,3	17,4
RFDB per habitante (Índice Catalunya=100)	102,9	99,0	100,0
Fuente: Institut d'Estadística de Catalunya (Idescat)			
Informació extreta del Banc d'estadístiques de municipis i comarques.			

Impuesto sobre la Renta de las personas físicas (IRPF), 2010			
	Cerdanyola del Vallès	Vallès Occidental	Catalunya
Base imponible por declarante	23.351	22.426	21.594
Cuota resultante por declarante	5.710	5.571	5.495
Fuente: Idescat, a partir de les dades de l'Agència Estatal d'Administració Tributària.			
Unidades: Euros			
Informació extreta del Banc d'estadístiques de municipis i comarques.			

Afiliados al régimen de la Seguridad Social. Por sectores. 2012			
	Cerdanyola del Vallès	Vallès Occidental	Catalunya
Agricultura	1	230	7.302
Industria	1.84	67.523	396.045
Construcción	587	10.698	105.996
Servicios	15.913	180.699	1.746.067
Total	18.341	259.15	2.255.410
Fuente: Idescat, a partir de les dades del Departament d'Empresa i Ocupació.			
Informació extreta del Banc d'estadístiques de municipis i comarques.			

Afiliados al régimen de autónomos de la Seguridad Social. Por Sectores. 2012			
	Cerdanyola del Vallès	Vallès Occidental	Catalunya
Agricultura	5	183	25,027
Industria	401	6,006	45,331
Construcción	539	8,062	66,843
Servicios	3,153	43,209	381,966
Total	4,098	57,46	519,167

Fuente: Idescat, a partir de les dades del Departament d'Empresa i Ocupació.

[Informació extreta del Banc d'estadístiques de municipis i comarques.](#)

Afiliados a la Seguridad Social. Por tamaño del centro. 2012			
	Cerdanyola del Vallès	Vallès Occidental	Catalunya
Hasta 50 trabajadores	7.383	120.329	1.074.431
De 51 a 250 trabajadores	4.484	60.042	514.634
De 251 y más trabajadores	6.474	78.779	666.345
Total	18.341	259.15	2.255.410

Fuente: Idescat, a partir de les dades del Departament d'Empresa i Ocupació.

[Informació extreta del Banc d'estadístiques de municipis i comarques.](#)

Paro registrado. Por sectores. 2012			
	Cerdanyola del Vallès	Vallès Occidental	Catalunya
Agricultura	21,6	490,3	11.901,0
Indústria	873,2	16.750,4	96.621,3
Construcció	642,9	14.020,4	101.034,6
Serveis	3.119,0	48.820,1	392.841,7
Sense ocupació anterior	239,7	4.206,7	31.861,3
Total	4.896,3	84.287,9	634.259,8

Fuente: Idescat, a partir de les dades del Departament d'Empresa i Ocupació.

Unidades: Medias anuales

[Informació extreta del Banc d'estadístiques de municipis i comarques.](#)

6. Informe del Mercado de Trabajo en Cerdanyola del Vallès (1º trimestre 2013)

6.1. Paro registrado en Cerdanyola del Vallès (febrero de 2013). Perspectiva general

Paro registrado a Cerdanyola, Vallès Occidental y Cataluña ^{vi}	Paro registrado febrero 2013	Variación respecto enero 2013		Variación respecto febrero 2012	
		Número	%	Número	%
Cataluña	665.176	3.359	0,51%	23.228	3,62%
Vallès Occidental	87.670	781	0,90%	4.528	5,45%
Cerdanyola del Vallès	5.044	146	2,98%	98	1,98%

Paro registrado para durada y sexo. Cerdanyola del Vallès (febrer 2013) ^{vii}		Durada de la demanda			
		Hasta 6 meses	De 6 a 12 meses	Más de 12 meses	Total
Hombre	Menores de 25 años	162	22	21	205
	De 25 a 44 años	685	210	331	1.226
	De 45 y más años	322	187	530	1.039
	Total	1.169	419	882	2.470
Mujer	Menores de 25 años	107	20	13	140
	De 25 a 44 años	647	211	369	1.227
	De 45 y más años	298	162	747	1.207
	Total	1.052	393	1.129	2.574

Paro registrado por Sectores de Actividad. Cerdanyola del Vallès (febrero 2013) ^{viii}	Numero personas paradas			Variación respecto enero 2013		Variación respecto febrero 2012	
	Hombre	Mujer	Total	Número	%	Número	%
Agricultura	18	5	23	-2	-8,00%	1	4,55%
Industria	500	383	883	-17	-1,89%	16	1,85%
Construcción	519	95	614	15	2,50%	-47	-7,11%
Servicios	1.354	1.968	3.322	129	4,04%	198	6,34%
Sin ocupación anterior	79	123	202	21	11,60%	-70	-25,74%
Total	2.470	2.574	5.044	146	2,98%	98	1,98%

Paro registrado y Características personas paradas. Cerdanyola del Vallès (febrero 2013) ^{ix}								
	Número	Tasa de Paro*	Var. Interanual		Número	% sobre el total	Var. Interanual	
Hombres	2.470	14,52%	-0,80%		Extranjeros	618	12,55%	-15,23%
Mujeres	2.574	17,42%	4,80%		Trabajadores no cualificados	1286	25,50%	3,21%
Menores de 24 años	345	11,60%	-19,95%		Trabajadores cualificados	756	14,99%	-5,74%
Mayores de 45 años	2.246	19,44%	11,41%		Educación general	3282	65,07%	-0,76%
Total	5.044	15,87%	1,98%		Estudios primarios completos	316	6,26%	4,29%

6.2 Paro registrado en Cerdanyola del Vallès (febrero 2013)^x

	Dato del período	Variación respecto enero 2013	Variación respecte febrero 2012
TOTAL	5.044	98	1,98%
POR SEXO	5.044	98	1,98%
Hombre	2,47	-20	-0,80%
Mujer	2.574	118	4,80%

POR EDAD	5.044	98	1,98%
Menores de 20	67	-26	-27,96%
De 20 a 24	278	-60	-17,75%
De 25 a 29	488	-39	-7,40%
De 30 a 34	614	-22	-3,46%
De 35 a 39	681	-4	-0,58%
De 40 a 44	670	19	2,92%
De 45 a 49	607	39	6,87%
De 50 a 54	578	67	13,11%
De 55 a 59	666	76	12,88%
De 60 a 64	395	48	13,83%

	Dato del período	Variación respecto enero 2013	Variación respecte febrero 2012
POR DURACIÓN DE LA DEMANDA	5.044	98	1,98%
Hasta a 3 meses	1.459	32	2,24%
De 3 a 6 meses	762	-142	-15,71%
De 6 a 9 meses	462	-26	-5,33%
De 9 a 12 meses	350	-31	-8,14%
De 12 a 15 meses	319	2	0,63%
De 15 a 18 meses	256	10	4,07%
De 18 a 21 meses	209	48	29,81%
De 21 a 24 meses	194	21	12,14%
Más de 24 meses	1.033	184	21,67%

POR NIVEL DE FORMACIÓN	5.044	98	1,98%
Sin estudios	18	-11	-37,93%
Estudios primarios incompletos	104	-3	-2,80%
Estudios primarios completos	316	13	4,29%
Programas de formación profesional - Estudios secundarios	489	48	10,88%
Educación general - Estudios Secundarios	3.282	-25	-0,76%
Técnicos-profesionales superiores - Estudios post-secundarios	358	21	6,23%
Universitarios primer ciclo - Estudios post-secundarios	153	7	4,79%
Universitario según i tercer ciclo - Estudios post-secundarios	317	48	17,84%
Otros estudios post-secundarios	7	0	0,00%

PER SECTOR ECONÒMIC	5.044	98	1,98%
1:Agricultura	23	1	4,55%
2:Industria	883	16	1,85%
3:Construcción	614	-47	-7,11%
4:Servicios	3.322	198	6,34%
N:Sin ocupación anterior	202	-70	-25,74%

POR NACIONALIDAD	5.044	98	1,98%
Comunitario español	4.426	209	4,96%
Comunitario no español	153	-52	-25,37%
No comunitario	465	-59	-11,26%

PER OCUPACIÓ	5.044	98	1,98%
00:Ocupaciones militares	1	1	-
01:Directores y gerentes	79	-7	-8,14%
02:Profesionales científicos y intelectuales	369	40	12,16%
03:Técnicos y profesionales de soporte	469	24	5,39%
04:Empleados oficina contables y administrativos	771	35	4,76%
05:Trabajadores restauración, personales y vendedores.	897	20	2,28%
06:Trabajadores act. agrícolas, ganaderas y pesqueras	29	-3	-9,38%
07:Artesanos, trabajadores industrias y construcción	756	-46	-5,74%
08:Operadores instalaciones y máquinas, y montadores.	387	-6	-1,53%
09:Ocupaciones elementales	1.286	40	3,21%

6.3 Tasa de paro en Cerdanyola del Vallès y comparativa comarcal (febrero 2013).

A continuación recogiendo una tabla extraída del Infoatur febrero 2013, publicación on line confeccionada por el Consorcio para la Ocupación y la Promoción del Vallès Occidental (en adelante COPEVO), con la Tasa de paro registrada por municipios:

Municipi	Taxa d'atur	Variació mensual	Variació interanual	febrer 2013	febrer 2012
Badia del Vallès	27,81%	0,5%	7,6%	1.917	1.781
Barberà del Vallès	18,18%	2,4%	4,4%	3.229	3.094
Castellar del Vallès	17,07%	0,7%	3,8%	2.102	2.025
Castellbisbal	15,19%	1,6%	11,7%	1.009	903
Cerdanyola del Vallès	16,28%	3,0%	2,0%	5.044	4.946
Gallifa	9,38%	-16,7%	25,0%	10	8
Matadepera	7,48%	-2,5%	8,2%	318	294
Montcada i Reixac	18,69%	2,3%	6,7%	3.475	3.257
Palau-solità i Plegamans	15,70%	0,1%	5,2%	1.203	1.143
Polinyà	17,44%	-1,9%	1,0%	805	797
Rellinars	17,28%	1,4%	1,4%	70	69
Ripollet	20,95%	1,2%	5,6%	4.233	4.008
Rubí	20,57%	1,4%	3,7%	8.296	7.998
Sabadell	19,95%	0,6%	5,0%	21.376	20.364
Sant Cugat del Vallès	9,71%	0,0%	0,0%	4.290	4.288
Sant Llorenç Savall	16,02%	-3,0%	-0,5%	192	193
Sant Quirze del Vallès	11,98%	0,1%	6,9%	1.222	1.143
Santa Perpètua de Mogoda	17,91%	-0,2%	2,9%	2.470	2.400
Sentmenat	16,85%	-2,1%	6,8%	783	733
Terrassa	21,35%	0,7%	7,9%	24.269	22.494
Ullastrell	13,55%	6,9%	41,8%	139	98
Vacarisses	17,72%	3,0%	12,2%	581	518
Viladecavalls	16,00%	0,3%	8,3%	637	588
VALLÈS OCCIDENTAL	18,50%	0,90%	5,45%	87.670	83.142
CATALUNYA	16,82%	0,51%	3,62%	665.176	641.948
ESPANYA	21,24%	1,19%	6,96%	5.040.222	4.712.098

- Nuestra ciudad es una de los 9 municipios con una tasa de paro inferior a la media comarcal.

- Por otra parte, nuestra tasa de paro, 16,28%, es muy similar al de la media catalana, 16,82%.
- Hay que tener en cuenta, sin embargo, que hasta la explotación completa del Censo de Población 2011, se está trabajando con el concepto de Tasa de Paro Registrada Amada, la metodología de la cual se explica en el mismo documento de el Infoatur mencionado ^{xi}

6.4 Las prestaciones por desempleo en Cerdanyola del Vallès y comparativa con la comarca y la provincia de Barcelona (Diciembre 2012).

Para acceder a esta información de forma comparada con el conjunto del Vallès Occidental y la provincia de Barcelona, hemos utilizado el Informe del Consorcio para la Ocupación y la Promoción Económica del Vallès Occidental, el cual permite conocer el porcentaje de personas desempleadas que reciben algún tipo de prestación.

Dato: Diciembre 2012	Total desocupados registrados	Total prestaciones		Nivel contributivo		Nivel asistencial (Subsidio)		Renta Activa de Inserción		Desocupados sin prestación	
		núm.	%	núm.	%	núm.	%	núm.	%	núm.	%
Cerdanyola del Vallès	4.890	3.145	64,3%	1.773	36,3%	1.245	25,5%	127	2,6%	1.745	35,7%
Vallès Occidental	85.818	53.847	62,7%	27.671	32,3%	22.823	26,6%	3.353	3,9%	31.971	37,3%
Provincia de Barcelona	481.112	307.192	63,9%	167.469	34,8%	121.778	25,3%	17.945	3,7%	173.920	36,1%

Al final del 2012, el porcentaje de personas desempleadas sin ningún tipo de prestación en Cerdanyola era de un 35,7%, ligeramente inferior al de la comarca, 37,3% de, y al del conjunto de la provincia de Barcelona, 36, 1%.

Cabe destacar como dato muy preocupante que el conjunto del Vallès Occidental, "la evolución del porcentaje de no cobertura de las prestaciones sobre los desempleados registrados ha pasado de un 22,9% en junio de 2008 al 37,3% en diciembre de 2012 ^{xii}.

6.5 Tendencias (Barcelona / Cataluña / España)

Vallès Occidental: Tasa de paro registrada por grupos de edad y sexo ^{xiii}

- "Aumento mensual igual a los hombres ya las mujeres, con un 0,9%. La tasa de paro de las mujeres continúa por sobre la de los hombres, un 19,7% respecto a un 17,3%".
- "Las peores tasas de paro estimadas se concentran en los grupos de mayor de edad, de 55 a 59 años y de 60 a 64. En el caso de las mujeres de 60 a 64 años se sitúa en el 43,6%".

Vallès Occidental: Variación mensual de los parados según última actividad económica^{xiv}

- "Continúa la tendencia negativa de la evolución económica: la variación trimestral es mala a los asalariados (-2,9%), en las empresas (-2,00%) y los autónomos (-1,3%)".
- "La destrucción trimestral de puestos de trabajo, por grandes sector, se concentra principalmente en la construcción (-5,6%) y en la industria (-2,2%)".
- "A nivel sectorial, sólo dos de los dieciocho sectores económicos mejoran respecto al trimestre anterior: educación e investigación (+0,8%) y servicios específicos para las empresas (+4,0%)".
- "Al igual que el trimestre anterior, se disminuye a dos el número de actividades económicas que aumentan en un año más de 100 puestos de trabajo: actividades administrativas de oficina (+180) y las actividades sanitarias (+122)".
- "A pesar de la fuerte reducción trimestral de los asalariados, el ritmo de contratación, el ritmo de contratación ha aumentar respecto al anterior. Con 2.732 contratos. En total 50.511 contratos formalizados, pero el 89,3% de temporales".
- "Continúa el aumento gradual los desempleados: en septiembre de 2012 hay un total de 85.589 personas registradas, 5.071 más que el año anterior".
- "Por sectores, los servicios tienen la variación anual más negativa, un 9,8%, en cambio por primera vez desde el inicio de la crisis los sin empleo anterior disminuyen con un -4,5%"
- Continúa el aumento de los parados de larga duración (más de un año registrado), siendo ya 34.888, el 40,8% del total".

Cataluña / España (Nota de la EPA del 4 ° trimestre 2012)^{xv}

Balance interanual:

- "En relación con un año atrás, el empleo ha disminuido un 6,5% en Cataluña (195.400 ocupados menos), descenso más intenso que el registrado en el conjunto del Estado (-4,8%; 850.500 ocupados menos). Tal como se aprecia en el gráfico que sigue, esta ha estado en tendencia desde el tercer trimestre de 2011".
- "Hay que tener presente que en paralelo a este descenso de la ocupación (195.400 menos) se produce una reducción de la población activa (85.600 activos menos), de forma que el aumento interanual de la cifra de parados queda en 109.700 parados más".

- "Por sectores de actividad, los cuatro han destruido empleo interanualmente, destacando en cifras absolutas el descenso de los servicios (91.300 ocupados menos) y en relativas, el de la construcción (-23,4%). Por tipo de contrato, los asalariados temporales son los que experimentan una mayor reducción (-18,7% frente al -4,7% de los que tienen contrato indefinido) aunque en cifras absolutas, el descenso de ambos colectivos ha sido muy similar (93.500 y 95.300 ocupados menos, respectivamente) "
- "En cuanto al paro, el aumento respecto de 2011 se estima en 109.700 personas (+14,1%), de las cuales 60.900 son hombres (+14,5%) y 48.900, mujeres (+13, 8%) "
- "En el conjunto del Estado, el incremento interanual del paro (+13,1%) ha sido ligeramente inferior al catalán (+14,1%), contabilizándose 691.700 personas paradas más que el cuarto trimestre de 2011 "

- i Información extraída de la página web del Ayuntamiento de Cerdanyola del Vallès y de la web del Parc de l'Alba
- ii Fuente: Página web del Ayuntamiento de Cedanyola del Vallès
- iii Fuente. Página web del Ayuntamiento de Cerdanyola del Vallès
- iv Funtres: Documentación municipal (Àrea d'Urbanisme, Espai Públic i Ecologia Urbana), Página web municipal: [Estudis i treballs sobre tres barris de Cerdanyola](#)
- v [La Segregació Escolar a Catalunya](#). Informe Extraordinari del Síndica de Greuges de Catalunya. Mayo 2008.
- vi [Observatori d'Empresa i Ocupació](#). Demanda de Ocupación y paro Registrado a Cerdanyola del Vallès (febrero 2013).
- vii Observatori d'Empresa i Ocupació. **Información municipal - Cerdanyola del Vallès - Febrero 2013**
- viii **Fuentes: 1) Observatorio de Empresa i Ocupación. Información municipal – Cerdanyola del Vallès. Febrero 2013; 2) Programa HERMES. Sistema de Información Socioeconómica Local.** Diputació de Barcelona. Elaboración propia.
- ix **Fuente: Programa HERMES. Sistema de Información Socioeconómica Local.** Diputació de Barcelona. Elaboración propia.
- x [Observatorio del trabajo, Febrero 2013](#) Dentro del observatorio, datos básicos, mes anterior, datos básicos del municipio.
- xi [Infoatur febrero 2013](#). Página 7. Editada por: Copevo.
- xii **Documento: "Las Prestaciones por desempleo en el Vallès Occidental y sus municipios. Diciembre 2012 ".** Página 2.
- xiii [Infoatur febrero 2013](#). Página 5. Editada por: Copevo.
- xiv [Flas Socioeconómico III Trimestre 2012](#). Pág. 9.
- xv [Nota de EPA del 4t trimestre 2012](#)